

ANEXO I
LACRE ADUANEIRO – MODELO LA1

1. Características:

- 1.1. Lacre convencional metálico de cabo de aço ajustável, modelo cadeado;
- 1.2. Cabo/cordoalha de aço galvanizado, não pré-formado, tensionado (desenrola, desfaz-se ao ser cortado) de espessura mínima de 3,0 mm;
- 1.3. Comprimento útil do cabo/cordoalha de aço de 300,00 mm ($\pm 5,0$ mm);
- 1.4. Corpo em zinco galvanizado, aço galvanizado ou alumínio anodizado com dimensões mínimas de 25,00 mm de comprimento x 18,00 mm de largura x 6,00 mm de profundidade ou, também como dimensões mínimas, 18,00 mm de comprimento x 25,00 mm de largura x 6,00 mm de profundidade;
- 1.5. O dispositivo de segurança deve ser fabricado de forma a deixar evidente o seu rompimento ou abertura, não permitindo que este seja aberto e novamente fechado sem sinal claro do ocorrido; e
- 1.6. O lacre deve cumprir os requisitos do teste estabelecido no item 4 deste anexo.

2. Gravação: O lacre deve ser gravado em baixo-relevo, no corpo metálico, com o número do lacre, adotada a numeração sequencial, por Região Fiscal da Receita Federal do Brasil, de A 000.001 a Z 999.999 e os dizeres “RFB – ADUANA BRASIL” e “RFnn – LA1”, onde ‘nn’ corresponderá ao número da Região Fiscal responsável pela licitação.

Exemplo: RFB – ADUANA BRASIL

A 000.001 – RF10 – LA1

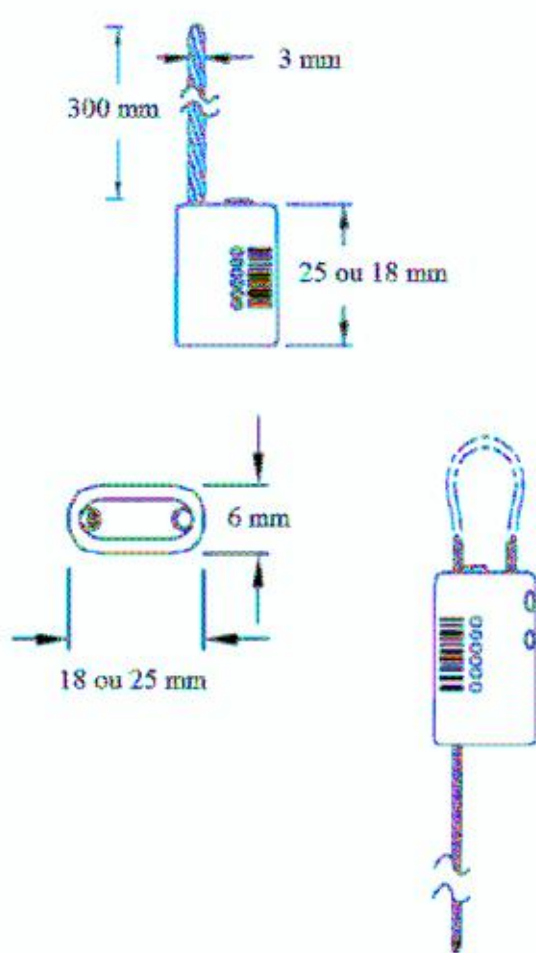
3. Desenho ilustrativo:**4. Teste de Tensão do Lacre LA1**

O lacre LA1 deverá ser submetido a teste de tensão por laboratório que tenha sido acreditado diretamente pelo INMETRO ou acreditado por organismo de certificação que, por sua vez, tenha sido acreditado pelo INMETRO.

O teste deverá ser conduzido por tração para determinar a força do mecanismo de trava do lacre. A execução do teste deverá aplicar uma carga ao lacre no sentido inverso ao de seu fechamento. A carga deverá ser

aplicada lentamente, enquanto é medida, até o lacre ser forçado a abrir ou quebrar. O lacre LA1 deverá resistir, sem abrir ou quebrar, até uma carga de 10 kN (2.250 lbf). O teste deverá ser executado a uma temperatura de 25°C ($\pm 5^\circ\text{C}$).

Todo o teste será executado às custas do vendedor, sem direito a ressarcimento pelo órgão público adquirente, mesmo no caso destes lacres não serem comprados. O laudo do teste dos protótipos deverá ser apresentado previamente, à comissão responsável pela aquisição dos lacres. Após a aquisição e entrega o teste será repetido, sempre às custas do vendedor, em amostra de no mínimo 0,1% da quantidade entregue ou 5 unidades (o que for maior), extraídos aleatoriamente pela comissão entre aqueles entregues. Caso haja alguma falha entre os elementos testados, novo teste será conduzido, nos mesmos termos, com uma amostra contendo o dobro de unidades. Não será admitida nenhuma falha neste último teste. Em caso de falha, todo o lote será rejeitado.



Ministério da Economia

PÁGINA DE AUTENTICAÇÃO

O Ministério da Economia garante a integridade e a autenticidade deste documento nos termos do Art. 10, § 1º, da Medida Provisória nº 2.200-2, de 24 de agosto de 2001 e da Lei nº 12.682, de 09 de julho de 2012.

A página de autenticação não faz parte dos documentos do processo, possuindo assim uma numeração independente.

Documento autenticado digitalmente conforme MP nº 2.200-2 de 24/08/2001. Corresponde à fé pública do servidor, referente à igualdade entre as imagens digitalizadas e os respectivos documentos ORIGINAIS.

Histórico de ações sobre o documento:

Documento juntado ao processo em 09/02/2022 14:40:00 por URSULA MOREIRA DE CARVALHO.

Documento autenticado digitalmente em 09/02/2022 14:40:00 por URSULA MOREIRA DE CARVALHO.

Esta cópia / impressão foi realizada por FABIANA CAMPOS DA COSTA NAKAYA em 05/12/2022.

Instrução para localizar e conferir eletronicamente este documento na Internet:

- 1) Acesse o endereço:
<https://cav.receita.fazenda.gov.br/eCAC/publico/login.aspx>
- 2) Entre no menu "Legislação e Processo".
- 3) Selecione a opção "e-AssinaRFB - Validar e Assinar Documentos Digitais".
- 4) Digite o código abaixo:

EP05.1222.10492.UCBA

- 5) O sistema apresentará a cópia do documento eletrônico armazenado nos servidores da Receita Federal do Brasil.

Código hash do documento, recebido pelo sistema e-Processo, obtido através do algoritmo sha2:

0BED3698EC535797CD6EC86845E9834E91FF0DF7D7CD2F987B36656C24E3D6A3